

## INDICE DEI PREZZI AL CONSUMO PER LE FAMIGLIE DI OPERAI ED IMPIEGATI

(calcolato al netto dei consumi di tabacco)

### INDICE GENERALE - ITALIA (base 2015=100)

MESE	INDICE		Variazione percentuale su				Tasso medio (*)
			mese precedente		stesso mese anno precedente		
	2022	2023	2022	2023	2022	2023	
Gennaio	107,7	118,3	1,4	0,1	4,7	9,8	8,5
Febbraio	108,8	118,5	1,0	0,2	5,6	8,9	8,8
Marzo	109,9	118,0	1,0	-0,4	6,4	7,4	8,7
Aprile	109,7	118,4	-0,2	0,3	5,8	7,9	8,9
Maggio	110,6	118,6	0,8	0,2	6,8	7,2	9,0
Giugno	111,9	118,6	1,2	0,0	7,8	6,0	8,8
Luglio	112,3	118,7	0,4	0,1	7,8	5,7	8,6
Agosto	113,2	119,1	0,8	0,3	8,1	5,2	8,4
Settembre	113,5	119,3	0,3	0,2	8,6	5,1	8,0
Ottobre	117,2	119,2	3,3	-0,1	11,5	1,7	7,2
Novembre	117,9		0,6		11,5		
Dicembre	118,2		0,3		11,3		
<b>MEDIA ANNUA</b>	112,6						

Nel mese di Ottobre 2023 l'indice dei prezzi al consumo per le famiglie di operai e impiegati, con base 2015=100, è risultato pari a 119,2 con una variazione del -0,1% rispetto al mese precedente e del +1,7% nei confronti dello stesso mese dell'anno precedente (tasso annuo tendenziale dell'inflazione).

Il tasso medio dell'inflazione raggiunto nel mese di Ottobre 2023 è pari al 7,2%.

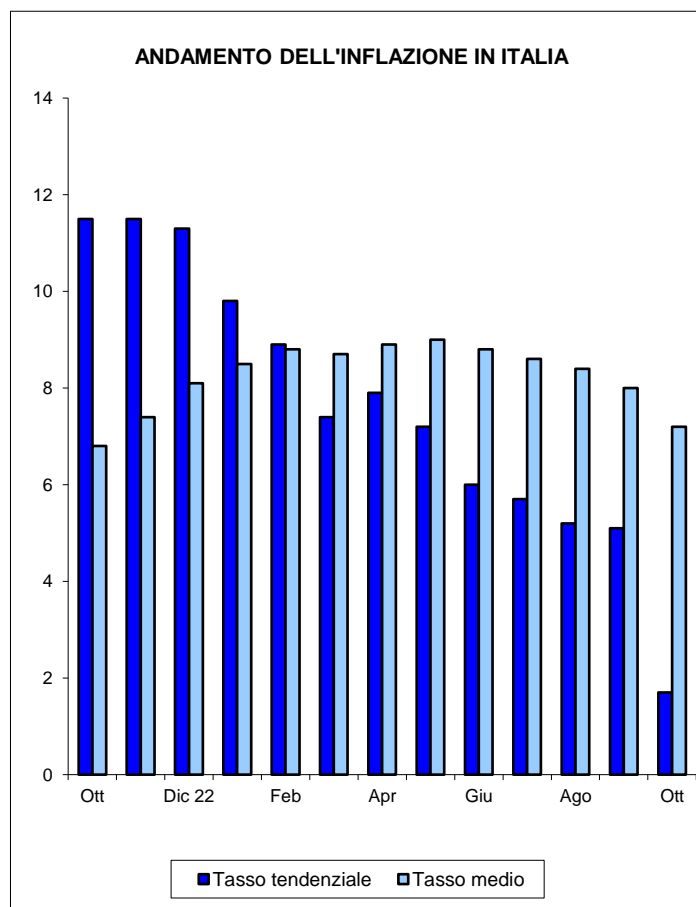

### INDENNITA' DI FINE RAPPORTO

(Legge 29.5.1982, n. 297 - artt. 1 e 5)

La percentuale di rivalutazione complessiva del trattamento di fine rapporto, con base Dicembre 2022, per le risoluzioni dei rapporti di lavoro avvenute nel periodo dal 15 Ottobre al 14 Novembre 2023 è pari a 1,884518.

### EQUO CANONE

(Legge 27.7.1978, n. 392 - art. 81)

La variazione dell'indice del mese di Ottobre 2023, pubblicato ai fini delle locazioni di immobili urbani, è pari a 1,7 (75%= 1,3).

(\*) per tasso medio d'inflazione si intende l'incremento percentuale del periodo di 12 mesi, compreso il mese di riferimento, rispetto allo stesso periodo degli anni precedenti.

## Indice generale - città di Trento (base 2015=100)

MESE	INDICE		Variazione percentuale su				Tasso medio
			mese precedente		stesso mese anno precedente		
	2022	2023	2022	2023	2022	2023	
Gennaio	109,8	120,4	2,3	0,4	5,2	9,7	9,0
Febbraio	110,7	120,5	0,8	0,1	5,8	8,9	9,3
Marzo	112,0	120,4	1,2	-0,1	6,9	7,5	9,3
Aprile	112,0	120,5	0,0	0,1	6,9	7,6	9,4
Maggio	113,4	120,5	1,3	0,0	8,2	6,3	9,2
Giugno	114,0	120,0	0,5	-0,4	8,5	5,3	8,9
Luglio	115,5	120,0	1,3	0,0	9,2	3,9	8,4
Agosto	116,9	120,8	1,2	0,7	9,7	3,3	7,9
Settembre	116,0	120,1	-0,8	-0,6	9,7	3,5	7,3
Ottobre	117,7	119,6	1,5	-0,4	10,8	1,6	6,6
Novembre	118,0		0,3		10,8		
Dicembre	119,9		1,6		11,7		
<b>MEDIA ANNUA</b>	<b>114,7</b>						

Nel mese di Ottobre 2023 l'indice dei prezzi al consumo per le famiglie di operai ed impiegati, con base 2015=100, relativo alla città di Trento, è risultato pari a 119,6 con una variazione del -0,4% rispetto al mese precedente e del +1,6% nei confronti dello stesso mese dell'anno precedente.

Il tasso medio d'inflazione relativo alla città di Trento, raggiunto nel mese di Ottobre 2023, è pari al 6,6%.

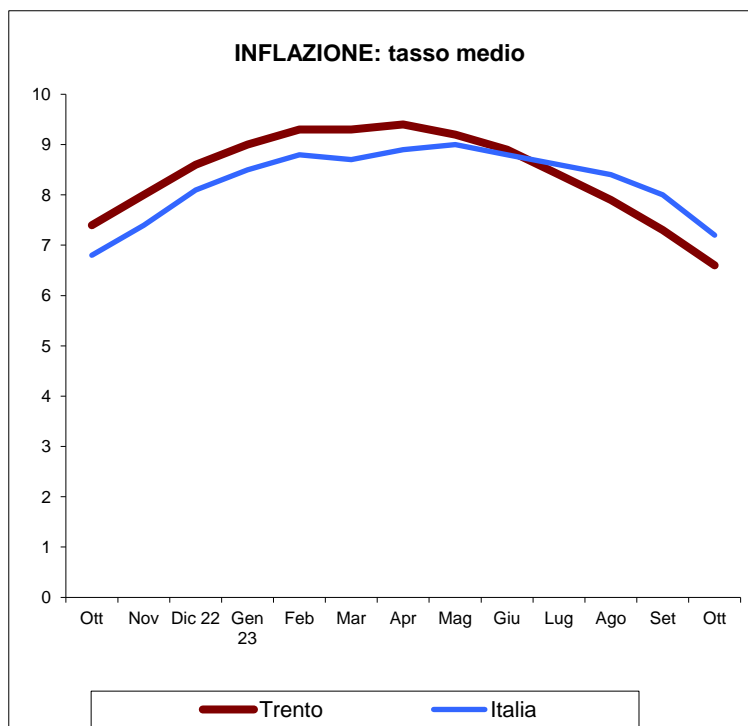

Fonte: ISTAT

## Indice per capitoli - ITALIA

DIVISIONI	INDICE		Var. % su		Tasso medio
			mese precedente	stesso mese anno precedente	
	Ott 2022	Ott 2023			
Prod. alim. e bev. analcolic.	120,4	128,2	0,0	6,5	11,4
Bev. alc., tabacchi	112,4	115,9	-0,1	3,1	3,4
Abbigl., calzature	105,6	108,1	0,3	2,4	3,1
Abit.,acqua,elettr.,combust.	169,0	142,6	0,4	-15,6	16,1
Mobili, serv. casa	110,5	114,4	-0,2	3,5	6,8
Servizi sanitari	104,0	106,0	0,2	1,9	1,6
Trasporti	118,6	124,8	-0,2	5,2	4,0
Comunicazioni	74,7	74,0	-1,3	-0,9	0,0
Ricreazione, cultura	101,6	105,3	-0,4	3,6	3,9
Istruzione	86,5	88,2	0,6	2,0	1,2
Alberghi, pubblici esercizi	116,9	123,0	-0,3	5,2	6,7
Altri beni e servizi	111,4	115,5	0,2	3,7	3,9

## Indice per capitoli - TRENTO

DIVISIONI	INDICE		Var. % su		Tasso medio
			mese precedente	stesso mese anno precedente	
	Ott 2022	Ott 2023			
Prod. alim. e bev. analcolic.	119,6	128,3	-0,2	7,3	10,6
Bev. alc., tabacchi	111,4	115,4	0,1	3,6	3,1
Abbigl., calzature	98,9	99,1	-0,8	0,2	1,2
Abit.,acqua,elettr.,combust.	172,0	141,0	1,0	-18,0	11,1
Mobili, serv. casa	112,7	117,4	-0,3	4,2	6,5
Servizi sanitari	104,5	107,5	0,1	2,9	2,7
Trasporti	118,7	124,4	-0,2	4,8	4,0
Comunicazioni	73,8	72,8	-1,5	-1,4	-0,4
Ricreazione, cultura	100,0	101,9	-0,9	1,9	3,0
Istruzione	99,9	106,0	0,3	6,1	1,4
Alberghi, pubblici esercizi	120,0	126,0	-1,0	5,0	7,5
Altri beni e servizi	111,3	117,4	-0,3	5,5	6,1